

Manual de Usuario de seguimiento y construcción de traslados

Versión 1.2 (Agosto 2010)
Portic Barcelona S.A.

INDICE

Manual de Usuario de seguimiento y construcción de traslados..... 1
INDICE..... 2
INTRODUCCIÓN..... 3
EJECUCIÓN DE LA APLICACIÓN 4
USO DE LA APLICACIÓN 5
 Funciones de la Aplicación..... 6
CIRCUITO DOCUMENTAL 7
PANTALLA PRINCIPAL 9
 Pantalla inicial de acceso (Login)..... 9
 Pantalla principal (Lista de traslados) 9
 Búsquedas 10
 Listado 12
 Panel principal de operaciones 13
NUEVO TRASLADO 19
PREFERENCIAS 21

INTRODUCCIÓN

El presente documento describe el funcionamiento básico de la aplicación TRASLADOS para la generación y la gestión de los documentos de traslados, en el marco del procedimiento de TRASLADOS del puerto de Barcelona.

La aplicación permite la modificación, envío y consulta de los documentos que componen el traslado de contenedores llenos y vacíos que se realizarán dentro de la Comunidad Portuaria de Barcelona.

EJECUCIÓN DE LA APLICACIÓN

La ejecución de la aplicación precisa de un navegador que tenga instalado el plugin de Adobe para visualizar contenidos flash.

Hardware

Adobe ha probado ampliamente **Adobe Flash Player 10.1** con las siguientes configuraciones mínimas de hardware:

Windows	
Procesador Intel® Pentium® II a 1 GHz o superior (o equivalente)	
1 Gb de RAM	

Sistemas operativos y navegadores

Flash Player 10.1 es compatible con los navegadores y sistemas operativos mínimos que se indican a continuación:

	Windows
Plataforma	Navegador
Microsoft® Windows® Vista	Microsoft Internet Explorer 7, Firefox 2.0, AOL 9
Microsoft Windows XP	Microsoft Internet Explorer 6.0 o superior, Firefox 1.x, Firefox 2.x, Mozilla 1.x o superior, Netscape 7.x o superior, AOL 9, Opera 7.11 o superior
Windows Server® 2003	Microsoft Internet Explorer 6.0 o superior, Firefox 1.x, Firefox 2.x
Windows 2000	Microsoft Internet Explorer 5.x, Firefox 1.x, Firefox 2.x, Mozilla 1.x, Netscape 7.x o superior, AOL 9, Opera 7.11 o superior
Windows Me	Microsoft Internet Explorer 5.5, Firefox 1.x, Mozilla 1.x, Netscape 7.x o posterior, AOL 9, Opera 7.11 o superior
Windows 98	Microsoft Internet Explorer 6.0 o superior, Firefox 1.x, Mozilla 1.x, Netscape 7.x o superior, Opera 7.11 o superior
	Macintosh ¹
Plataforma	Navegador
Mac OS X versión 10.1 o superior (PowerPC)	Firefox 1.x, Mozilla 1.x, Netscape 7.x o superior, AOL para OS X, Opera 6 o Safari 1.x o superior
Mac OS X versión 10.4.x o superior (Intel)	Firefox 1.5.0.3 o superior, Opera 6, Safari 2.x o superior
	Linux ²
Plataforma	Navegador
Red Hat® Enterprise Linux® (RHEL) 3	Firefox 1.5.0.7 o superior; Mozilla 1.7.x o

actualización 8, RHEL 4 actualización 4
(AS/ES/WS)

superior; SeaMonkey 1.0.5 o superior

Novell SUSE 9.x o 10.1

Firefox 1.5.0.7 o superior; Mozilla 1.7.x o superior; SeaMonkey 1.0.5 o superior

Solaris

Plataforma

Navegador

Solaris 10 Firefox 1.5.x o superior; Mozilla 1.7.x o superior

1. ATI Rage 128 GPU no admite el modo a pantalla completa con la escala de hardware.
2. Sólo se admite la Arquitectura de sonido avanzada para Linux (ALSA) (OSS/ESD no reproducirá sonido y el audio generará un error sin mostrar ningún mensaje). Sólo se admiten las versiones del explorador basadas en GTK2.

Idiomas

Flash Player 10.1 está disponible en los idiomas siguientes para los sistemas operativos y navegadores mencionados anteriormente: chino simplificado, chino tradicional, inglés, francés, alemán, japonés, italiano, coreano y español.

Para poder ejecutar la aplicación, se requiere ser usuario de Portic. Para gestionar la modificación y envío de los documentos de traslados se requiere que el usuario tenga asignados en Portic los permisos correspondientes.

USO DE LA APLICACIÓN

En los próximos apartados se describe el funcionamiento básico de la aplicación de Traslados

Descripción General

La aplicación permite la gestión y la comunicación de los documentos asociados a uno o mas traslados de contenedores llenos o vacíos. Las partes que intercambian información a través de estos documentos son: los consignatarios, las terminales de contenedores de origen y destino, y las empresas de transporte. Este intercambio se realiza en función de acuerdos entre las partes.

Un traslado está compuesto por tres documentos:

- Entréguese de traslado de contenedor vacío o lleno (COPARNT01), que lo envía el consignatario al origen del traslado (normalmente una terminal de contenedores o un depósito de contenedores).
- Admítase de traslado de contenedor vacío o lleno (COPARNT02), que lo envía el consignatario al destino del traslado (normalmente una terminal de contenedores o un depósito de contenedores).
- Orden de transporte de traslado de contenedor vacío o lleno (IFTMINT03), que lo envía el consignatario a la empresa transportista, incluyendo la información de los dos documentos anteriores.

Funciones de la Aplicación

1. Realizar búsquedas de los documentos de traslados (*Admítase/Entréguese/Orden de traslado*).
2. Realizar consultas de los documentos de traslados (*Admítase/Entréguese/Orden de traslado*).
3. Modificar los documentos de traslados (*Admítase/Entréguese/Orden de traslado*).
4. Cancelar los documentos de traslados (*Admítase/Entréguese/Orden de traslado*).
5. Crear los documentos de traslados (*Admítase/Entréguese/Orden de traslado*) y enviar un traslado.

CIRCUITO DOCUMENTAL

A continuación mostramos los dos diagrama secuenciales perteneciente al circuito documental de la aplicación de traslados, y la explicación de cada acción en cada punto.

Diagrama secuencial de traslado de contenedores llenos

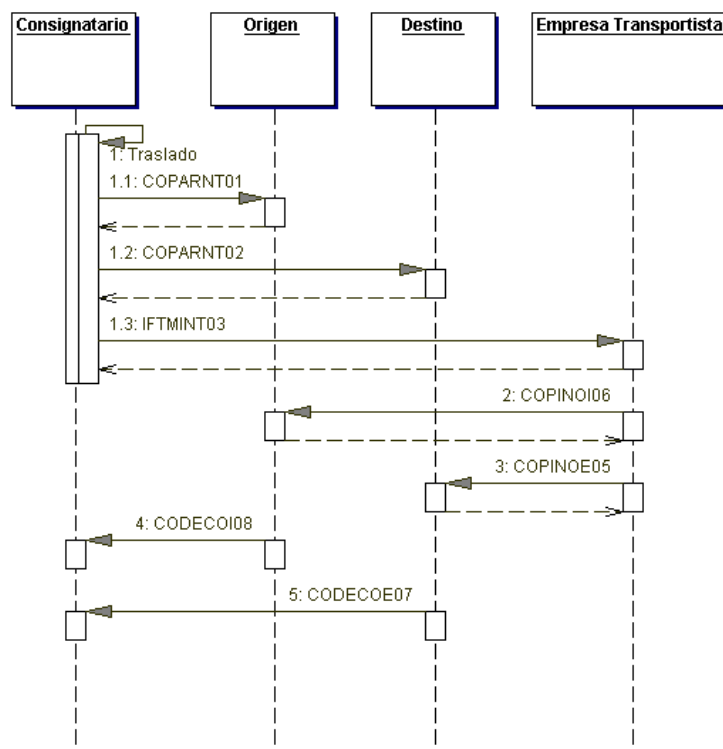

Explicación de pasos con correspondencia numérica sobre el diagrama secuencial.

1.1- El consignatario envía el documento de **entréguese de traslado de contenedores llenos** a la terminal de contenedores de origen.

1.2- El consignatario envía el documento de **admítase de traslado de contenedores llenos** a la terminal de contenedores de destino.

1.3- El consignatario envía la/s **orden/es de traslado de contenedores llenos** a la empresa transportista.

2.- La empresa transportista envía el documento de **preaviso de recogida de la mercancía** a la terminal de contenedores de origen.

3.- La empresa transportista envía el documento de **preaviso de entrega de la mercancía** a la terminal de contenedores de destino .

4.- La terminal de contenedores de origen envía el documento de **confirmación salida de la terminal** al consignatario.

5.- La terminal de contenedores de destino envía el documento de **notificación de entrega de mercancías** al consignatario.

Diagrama secuencial de traslado de contenedores vacíos

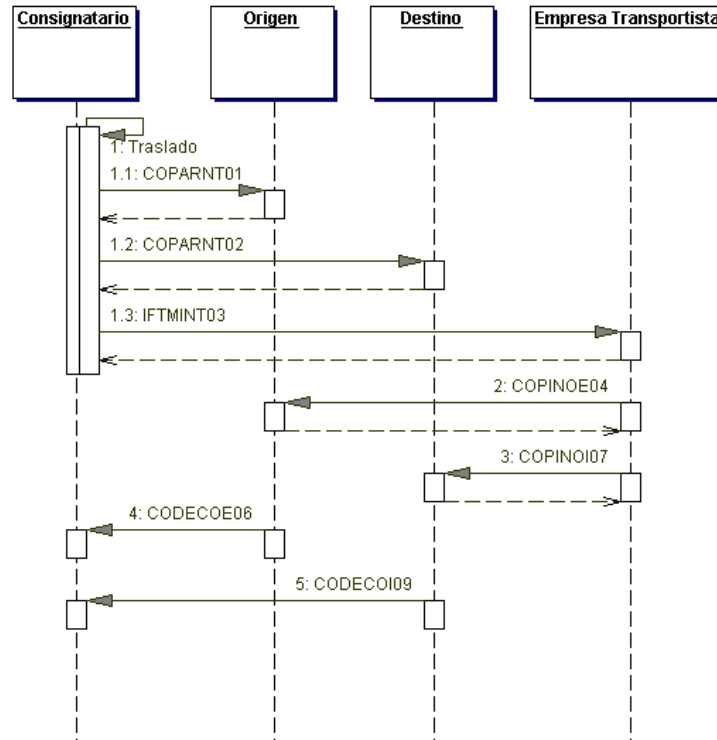

Explicación de pasos con correspondencia numérica sobre el diagrama secuencial.

1.1- El consignatario envía el documento de **entréguese de traslado de contenedores vacíos** a la terminal de contenedores de origen (Dépot de origen).

1.2- El consignatario envía el documento de **admítase de traslado de contenedores vacíos** a la terminal de contenedores de destino (Dépot de destino).

1.3- El consignatario envía la/s **orden/es de traslado de contenedores vacíos** a la empresa transportista.

2.- La empresa transportista envía el documento de **preaviso de recogida de contenedores vacíos** a la terminal de contenedores de origen (Dépot de origen).

3.- La empresa transportista envía el documento de **preaviso de entrega de contenedores vacíos** a la terminal de contenedores de destino (Dépot de destino).

4.- La terminal de contenedores de destino (Dépot de destino) envía el documento de **notificación de recogida del contenedor vacío** al consignatario.

5.- La terminal de contenedores de origen (Dépot de origen) envía el documento de **entrega de contenedores vacíos** al consignatario.

PANTALLA PRINCIPAL

Pantalla inicial de acceso (Login)

Previamente al acceso a la aplicación, se muestra una pantalla de login:

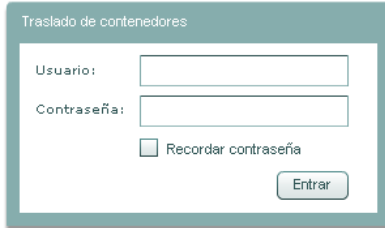

Pantalla principal (Lista de traslados)

Una vez introducidos el usuario y la contraseña, se da acceso a la página principal de la aplicación. Esta página consta de los siguientes elementos:

- Barra de título: Se muestra el nombre de la aplicación, el usuario, la empresa a la que pertenece y la hora en que se inicia la sesión.
- Barra de navegación: Se muestran las diferentes pantallas a las que se pueden acceder en cada momento.
- Barra de búsqueda: Se ofrecen diferentes filtros para realizar búsquedas de documentos.
- Listado: Es una tabla que muestra el listado de documentos. Se ofrecen botones para moverse entre las distintas páginas del listado.
- Panel de operaciones: Se ofrecen las diversas operaciones que se pueden realizar sobre un documento concreto.

Un ejemplo de dicha página es el siguiente:

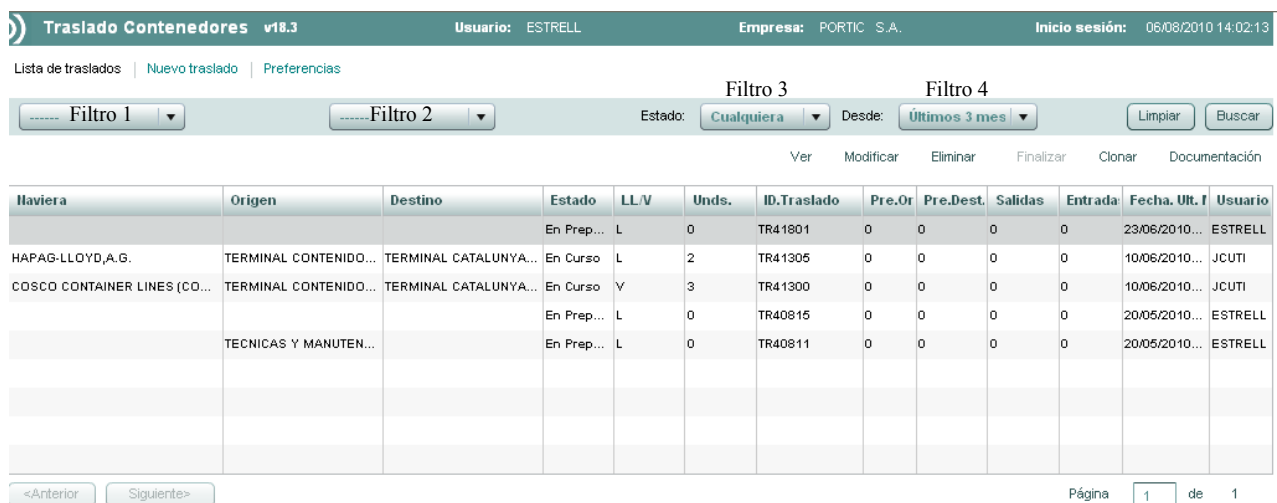

Traslado Contenedores v18.3 Usuario: ESTRELL Empresa: PORTIC S.A. Inicio sesión: 06/08/2010 14:02:13

Lista de traslados | Nuevo traslado | Preferencias

Filtro 3 Filtro 4

Filtro 1 Filtro 2 Estado: Cualquiera Desde: Últimos 3 mes Limpiar Buscar

Ver Modificar Eliminar Finalizar Clonar Documentación

Haviera	Origen	Destino	Estado	LL/V	Unds.	ID.Traslado	Pre.Or	Pre.Dest.	Salidas	Entrada	Fecha. Ult. I	Usuario
			En Prep...	L	0	TR41801	0	0	0	0	23/06/2010...	ESTRELL
HAPAG-LLOYD,A.G.	TERMINAL CONTENIDO...	TERMINAL CATALUNYA...	En Curso	L	2	TR41305	0	0	0	0	10/06/2010...	JCUTI
COSCO CONTAINER LINES (CO...	TERMINAL CONTENIDO...	TERMINAL CATALUNYA...	En Curso	Y	3	TR41300	0	0	0	0	10/06/2010...	JCUTI
			En Prep...	L	0	TR40815	0	0	0	0	20/05/2010...	ESTRELL
	TECNICAS Y MANUTEN...		En Prep...	L	0	TR40811	0	0	0	0	20/05/2010...	ESTRELL

<Anterior Siguiente> Página 1 de 1

TextBox 1 

Búsquedas

Para realizar búsquedas de documentos, se ofrecen los siguientes filtros:

- Filtros multifunción: Son dos filtros que permiten realizar búsquedas a partir de diferentes criterios: (*Filtro 1 y Filtro 2 del esquema*)
 - Traslado. Número de traslado. Tecleando el número de traslado y tras presionar buscar presenta la lista de ordenes de traslado coincidentes.
 - Entréguese. Número de entréguese. Tecleando algunas letras (mínimo tres) y tras un RETURN presenta la lista de empresas coincidentes.
 - Admítase. Número de admítase. Tecleando algunas letras (mínimo tres) y tras un RETURN presenta la lista de empresas coincidentes.
 - Orden de transporte. Número de orden de transporte. Tecleando algunas letras (mínimo tres) y tras un RETURN presenta la lista de empresas coincidentes.
 - Naviera. Nombre de la naviera. Cuando seleccionamos naviera nos aparece una lista con los nombres de las navieras para seleccionar.
 - Origen. Nombre de la terminal de origen. Cuando seleccionamos origen nos aparece una lista con los nombres de las terminales de origen para seleccionar.
 - Destino. Nombre de la terminal de destino. Cuando seleccionamos destino nos aparece una lista con los nombres de las terminales de destino para seleccionar.
 - Empresa Transportista. Nombre de la empresa transportista. Cuando seleccionamos empresa transportista nos aparece una lista con los nombres de las empresas transportistas para seleccionar.
 - Sólo Llenos. Tipo de contenedor. Si lo seleccionamos sólo aparecerán traslados con contenedores llenos.
 - Sólo Vacíos. Tipo de contenedor. Si lo seleccionamos sólo aparecerán traslados con contenedores vacíos.
 - Matrícula. Código alfanumérico que identifica de forma unívoca a un contenedor.
 - Fecha inicio. Campo de fecha con calendario referente a la fecha de inicio de traslado.
 - Fecha fin. Campo de fecha con calendario referente a la fecha de finalización de traslado.
 - Fecha últ. modif. Campo de fecha con calendario referente a la fecha de la última modificación del documento.
 - Intervalo. Campo de fecha con dos calendarios referentes a la fecha de inicio de traslado y la fecha de finalización de traslado.

- Filtro multifunción de estados, que permite filtrar por el estado del documento: **(Filtro 3 del esquema)**
 - Descripción de estados. El estado del documento presenta las siguientes opciones:
 - Cualquiera. Documentos con cualquier de los posibles estados.
 - En preparación. Documento en elaboración que no se ha enviado.
 - En curso. Documento que ha sido enviado y está siendo procesado.
 - Con incidencias. Documento enviado que está en estado de error o bien ha sido rechazado por el receptor.
 - Cancelado. Documento que ha sido cancelado por el emisor (consignatario).
 - Finalizado. Documento que ha sido finalizado debido a que sus contenedores se han trasladado del origen al destino.

- Filtro de periodo temporal: Se ofrecen diferentes periodos de búsqueda, hasta un máximo de tres meses. **(Filtro 4 del esquema)**

Una vez introducidos los filtros, el botón buscar permitirá realizar la búsqueda y cargará el listado con los documentos encontrados. Además de los filtros indicados, el listado sólo mostrará documentos que hayan sido enviados o recibidos por la empresa a la que pertenece el usuario.

Si como resultado de la búsqueda se nos muestra una lista de traslados que abarca mas de una página podemos hacer uso de los botones **anterior y siguiente** para desplazarnos por las páginas. También existe la opción de situarnos en una página en concreto, simplemente debemos introducir el número de página en la caja de texto **(TextBox 1 del esquema)** y pulsar la tecla Enter/Intro/Entrar.

Listado

El listado muestra los documentos que responden a los criterios de búsqueda ordenados por la fecha de última modificación. Por documento se entiende el conjunto de mensajes que hacen referencia al mismo traslado de contenedores.

Para cada documento se muestran los siguientes datos:

- Naviera: Se muestra el nombre de la empresa naviera.
- Origen: Se muestra el nombre de la terminal de contenedores de origen.
- Destino: Se muestra el nombre de la terminal de contenedores de destino.
- Estado: Se muestra el estado del documento. Los estados posibles son:
 - En preparación: El documento está en elaboración y aún no se ha enviado al receptor.
 - En curso: El documento ha sido enviado y está siendo procesado.
 - Con Incidencias: El documento no cumple las reglas de validación de PortIC o ha sido rechazado por el receptor.
 - Cancelado: El documento ha sido cancelado por el emisor.
 - Finalizado: El documento que ha sido finalizado debido a que sus contenedores se han trasladado del origen al destino.
- LL/V (Lleno/Vacio): Se muestra el tipo de traslado, si es de contenedores llenos o de vacíos.
- Unds.: Se indica el número de total de unidades de contenedores de diferentes tipos, incluidos aquellos contenedores vacíos que no disponen de matrícula.
- ID. Traslado: Se muestra el identificador alfanumérico que identifica de forma unívoca a un traslado.
- Pre. Orig.: Número de preavisos enviados por el transportista al origen.
- Pre. Dest.: Número de preavisos enviados por el transportista al destino.
- Salidas: Número de contenedores que han salido del origen.
- Entradas: Número de contenedores que han entrado en el destino.
- Fecha Ult. Modificación: Se mostrará la fecha de la última modificación del documento.
- Usuario: Muestra el usuario que creó el documento y en caso de haber sido modificado muestra el usuario que lo modificó en último lugar.

Panel principal de operaciones

Traslado Contenedores v18.3 Usuario: ESTRELL Empresa: PORTIC S.A. Inicio sesión: 06/08/2010 14:02:13

Lista de traslados | Nuevo traslado | Preferencias

Estado: Cualquiera Desde: Últimos 3 mes Limpiar Buscar

Ver Modificar Eliminar Finalizar Clonar Documentación

Naviera	Origen	Destino	Estado	LL/V	Unds.	ID.Traslado	Pre.Or	Pre.Dest.	Salidas	Entrada	Fecha. Ult. I	Usuario
			En Prep...	L	0	TR41801	0	0	0	0	23/06/2010...	ESTRELL
HAPAG-LLOYD, A.G.	TERMINAL CONTENIDO...	TERMINAL CATALUNYA...	En Curso	L	2	TR41305	0	0	0	0	10/06/2010...	JCUTI
COSCO CONTAINER LINES (CO...	TERMINAL CONTENIDO...	TERMINAL CATALUNYA...	En Curso	V	3	TR41300	0	0	0	0	10/06/2010...	JCUTI
			En Prep...	L	0	TR40815	0	0	0	0	20/05/2010...	ESTRELL
	TECNICAS Y MANUTEN...		En Prep...	L	0	TR40811	0	0	0	0	20/05/2010...	ESTRELL

<Anterior Siguiente>

Página 1 de 1

Una vez se seleccione un documento del listado, aparecerá el panel con las operaciones permitidas para el documento seleccionado. Las operaciones varían en función del estado de dicho documento. La siguiente tabla refleja que operaciones se pueden o no realizar según el estado del documento seleccionado:

OPERACIONES	ESTADO DEL DOCUMENTO				
	EN PREPARACIÓN	EN CURSO	CON INCIDENCIA	CANCELADO / CANCELACIÓN EN CURSO	FINALIZADO
VER	Permitido	Permitido	Permitido	Permitido	Permitido
MODIFICAR	Permitido	Permitido	Permitido	No permitido	No permitido
CANCELAR	No disponible	Permitido	No permitido	No permitido	No permitido
ENVIAR*	Permitido	Permitido	No permitido	No permitido	No permitido
ELIMINAR	Permitido	No disponible	No disponible	No disponible	No disponible
FINALIZAR	Permitido	Permitido	Permitido	No permitido	No permitido
CLONAR	Permitido	Permitido	Permitido	Permitido	Permitido
DOCUMENTACIÓN	Permitido	Permitido	Permitido	Permitido	Permitido
IMPRIMIR*	Permitido	Permitido	Permitido	Permitido	Permitido

**Esta operación no está incluida en el panel de operaciones principal, para acceder a la misma se debe seleccionar primero la operación ver, entonces accederemos a otro panel donde sí estará esta operación.*

La descripción de las posibles operaciones del panel principal es la siguiente:

- Ver: Esta operación cargará un documento en la pantalla de consulta.
- Modificar: Esta operación se utilizará cuando se desee enviar una nueva versión de un documento. Se generará una copia del documento con la función "Sustitución" y se mostrará en la pantalla de edición.

- **Cancelar:** Esta operación se utilizará cuando se desee enviar una cancelación del documento al receptor. Se generará un nuevo mensaje con la función “Cancelación” y se enviará al receptor.
- **Eliminar:** Esta operación se utilizará cuando se desee eliminar el traslado que se ha seleccionado de la lista.
- **Finalizar:** Esta operación se utilizará cuando se ha llevado a cabo el traslado de todos los contenedores incluidos en el mismo.
- **Clonar:** Esta operación nos permite crear una copia exacta de la orden de traslado que tengamos seleccionada.
- **Documentación:** Esta operación nos permite conocer la lista de documentos asociados a la orden de traslado que tengamos seleccionada. Así como acceder a la ficha técnica de cada documento, generar su fichero en formato PDF y almacenarlo.

Panel de la operación ver documento

Este panel contiene todas las operaciones explicadas en el apartado del panel principal de operaciones, a todas aquellas se suman dos operaciones mas que son las siguientes:

- **Enviar:** Esta operación se utiliza para enviar el documento seleccionado.
- **Imprimir:** Esta operación nos permite imprimir el documento seleccionado utilizando una impresora.

El resto de las operaciones de este panel son las mismas que en el *panel principal de operaciones*.



Ver Documento

Enviar Modificar Finalizar Documentación Clonar Cancelar Imprimir

TRASLADO DE CONTENEDORES

Datos Generales

Estado del traslado	Con Incidencias	Hum. Traslado	TR670
Origen	IMPORTACIONES_15	Fecha Prevista Recogida:	12/02/2008 21:00
Info. Adicional (Entréguese)	entre	info	
Destino	COMERCIALIZADORA MEDITERRAHEA CEMEITOS	Fecha Prevista Entrega:	20/02/2008 10:00
Info. Adicional (Admitase)	admit	ifno	
Haviera Contenedor	AGIP OIL		

Transporte marítimo

Haviera Buque:	MEDITERRANEAN ASAR LTD.	Número de Viaje:	6571895
Nombre Barco:	IRISH SEA	Bandera Barco:	BS
		OMI:	7325708
		Fecha Salida:	22/02/2008 13:00

Los datos que se muestran en el panel ver documento corresponden al traslado seleccionado previamente y son los siguientes:

- Datos generales: son los datos mas significativos relacionados con el traslado, tales como número de traslado, estado del traslado, origen, destino y fechas de traslado, etc...
- Transporte marítimo: son los datos mas relevantes relacionados con este tipo de transporte, tales como naviera, barco, puertos, número de viaje, fechas, etc..
- Transporte terrestre: son los datos mas relevantes relacionados con este tipo de transporte tales como empresa de transporte, preavisos*, entradas*, salidas*, fechas, equipamientos, instrucciones de transporte, etc...

* Ver la explicación del funcionamiento de preavisos, entradas y salidas. Que mostramos debajo del esquema/pantalla.



Ver Documento

Enviar Modificar Finalizar Documentación Clonar Cancelar Imprimir

Transporte marítimo

Naviera Buque: U.T.E. NOVA BOCANA
Hombre Barco: IRISH SEA
Puerto Descarga: FETSUND
Número de Viaje: 23fd34
Bandera Barco: BS
OMI: 7325708
Fecha Salida: 15/02/2008 16:10
Puerto Final: FETHIYE

Transporte Terrestre

1) Empresa Transportista: Toni, Co.
Intervalo: 13/02/2008 - 21/02/2008

Preavisos Origen	Preavisos Destino	Salidas	Entradas
0	0	0	0

Instrucciones de transporte OT

ot to to ot

Equipamientos para Toni, Co.

Unidades	Tipo CN	Ref. Leasing
23	2000	

Matricula	Fecha	Matricula	Fecha	Matricula	Fecha
ABCDario					

Fecha y hora del reporte: 11/02/2008 10:55

Explicación de preavisos, entradas y salidas:

- Preavisos origen: número de preavisos que el transportista ha enviado al origen.
- Preavisos destino: número de preavisos que el transportista ha enviado al destino.
- Salidas: número de equipamientos que han salido del origen.
- Entradas: número de equipamientos que han entrado en el destino.

Panel de operación modificar

En este panel encontramos tres fichas:

- Datos generales.
- Transporte terrestre.
- Transporte marítimo.

The screenshot shows a web application window titled 'Modificación' with a close button (X) in the top right corner. The main content area is titled 'Traslado de lleno' and has two buttons: 'Finalizar' and 'Enviar'. Below the title, there are three tabs: 'Datos Generales', 'Transporte Terrestre', and 'Transporte Marítimo'. The 'Datos Generales' tab is active. The form contains the following fields:

- Estado del traslado:** En Preparación * (with a red asterisk), Número de traslado: TR670
- Origen:** IMPORTACIONES_15 (with a red asterisk), Fecha Prevista Recogida: 12/02/2008 21:00
- Info. Adicional (Entréguese):** entre info
- Destino:** COMERCIALIZADORA MEDITERRANEA CE (with a red asterisk), Fecha Prevista Entrega: 20/02/2008 10:00
- Info. Adicional (Admitase):** admit info
- Haviera Contenedor:** AGIP OIL (with a red asterisk)

At the bottom of the window, there is a status bar with the following information:

- Código:** 423
- Descripción:** No puede enviar una cancelación debido a que la orden de transporte OTR670-1 NO existe en nuestra base de datos.
- Aclaración:** Nif emisor:ESA61961488, nif receptor:ES37014248A, Número de orden de transporte:OTR670-1, función:1
- Código:** 423

Los campos a los que se le ha asociado un símbolo de asterisco rojo son obligatorios.

Es muy importante tener en cuenta que en esta pantalla siempre se mostrará un histórico de todos los errores asociados al traslado que estemos modificando, lo cual no significa que el traslado sea incorrecto, sino que la intención es únicamente la de proporcionar mas información al usuario. Entiéndase que un traslado y todos sus documentos pueden ser totalmente correctos (sin errores) y que podemos estar visualizando errores en esta pantalla que nos indicarían que en algún momento de la gestión algún documento había tenido un error.

El estado del traslado es el único indicativo que el usuario debe tener en cuenta y consultarlo para saber si alguno de sus documentos asociados tiene o no error/es.

Traslado de lleno Finalizar Enviar

Datos Generales Transporte Terrestre Transporte Marítimo

Transporte por Carretera Transporte por Ferrocarril Ver matrículas

Empresas Transportistas Modificar - +

Nombre	Inicio traslado	Fin traslado
RAMIREZ CALANDA, ANDRES	13/02/2008	22/02/2008

Equipamientos Modificar - +

ID/Unidades	Tipo	Matricula	Ref.Leasing
1	2200	ABC	
1	2200	ABC	
1	L501	DCCA	
1	L501	DCCA	

Preavisos Origen Preavisos Destino Salidas Entradas
0 0 0 0

Código: 423
Descripción: No puede enviar una cancelación debido a que la orden de transporte OTR670-1 NO existe en nuestra base de datos.
Aclaración: Nif emisor:ESA61961488; nif receptor:ES37014248A, Número de orden de transporte:OTR670-1, función:1
Código: 423

En esta ficha podemos añadir/retirar tanto empresas transportistas como equipamientos asociados a una empresa transportista en concreto. Así como indicar de cada empresa como se realizará el transporte, por carretera o por ferrocarril.

Modificación

Traslado de Ileno

Datos Generales Transporte Terrestre Transporte Marítimo

Haviera Buque: MEDITERRANEAN ASAR LTD. Número de Viaje: 6571895

Nombre Barco: IRISH SEA OMI: 7325708 Bandera Barco: BS Fecha Salida: 22/02/2008 13:00

Puerto Descarga: BARCADERA Puerto Final: FIIES

Código: 423

Descripción: No puede enviar una cancelación debido a que la orden de transporte OTR670-1 NO existe en nuestra base de datos.

Aclaración: Nif emisor:ESA61961488, nif receptor:ES37014248A, Número de orden de transporte:OTR670-1, función:1

Código: 423

En esta ficha podemos modificar datos referentes al transporte marítimo, y algunos campos nos permiten realizar búsquedas sobre los registros almacenados en la base de datos, para que sea mas cómodo encontrar el dato que buscamos, y mas preciso.

Documentación

Esta operación nos permite acceder al **panel de documentación** con todos los documentos asociados al traslado que hemos seleccionado previamente. Al seleccionar una fila aparecen dos opciones en el extremo superior derecha de la pantalla, dichas opciones son:

- Ficha Técnica. Muestra los datos de control del paso del mensaje por la plataforma.
- Generar fichero en formato PDF. Pulsando sobre el icono generamos el fichero del documento seleccionado en formato PDF, también podremos almacenarlo.

Además si el estado de un documento es **“Con Incidencias”** al posicionarse sobre su línea, en el listado, nos aparece en la parte inferior los motivos de error o rechazo, con la descripción y aclaración asociada al error.

Documentación

Num.Traslado: TR670

Tipo de documento	Núm. documento / Versión	Emisor	Receptor	Estado	Fecha de Envío
ORDEN DE TRASLADO DE CONT	OTR670-1/3	PORTIC S.A.	RAMIREZ CALANDA, ANDRES	Error	06/02/2008 12:14
ORDEN DE TRASLADO DE CONT	OTR670-1/3	PORTIC S.A.	RAMIREZ CALANDA, ANDRES	Error	06/02/2008 12:14
ORDEN DE TRASLADO DE CONT	OTR670-1/2	PORTIC S.A.	RAMIREZ CALANDA, ANDRES	Entregado	06/02/2008 12:14
ORDEN DE TRASLADO DE CONT	OTR670-1/2	PORTIC S.A.	RAMIREZ CALANDA, ANDRES	Entregado	06/02/2008 12:14
ENTRÉQUESE DE TRASLADO D	ETR670/7	PORTIC S.A.	IMPORTACIONES_15	Entregado	06/02/2008 12:14
ENTRÉQUESE DE TRASLADO D	ETR670/6	PORTIC S.A.	IMPORTACIONES_15	Entregado	06/02/2008 12:14
ORDEN DE TRASLADO DE CONT	OTR670-1/1	PORTIC S.A.	Toni, Co.	Entregado	06/02/2008 11:5
ORDEN DE TRASLADO DE CONT	OTR670-1/1	PORTIC S.A.	Toni, Co.	Entregado	06/02/2008 11:5
ENTRÉQUESE DE TRASLADO D	ETR670/5	PORTIC S.A.	ANGEL DESA	Entregado	06/02/2008 11:5
ENTRÉQUESE DE TRASLADO D	ETR670/4	PORTIC S.A.	ANGEL DESA	Entregado	06/02/2008 11:5
ENTRÉQUESE DE TRASLADO D	ETR670/3	PORTIC S.A.	H.JOSE M. MASQUES S.A.	Entregado	06/02/2008 11:14
ENTRÉQUESE DE TRASLADO D	ETR670/2	PORTIC S.A.	H.JOSE M. MASQUES S.A.	Entregado	06/02/2008 11:14

Motivos de Error o Rechazo
Código: 423
Descripción: No puede enviar una cancelación debido a que la orden de transporte OTR670-1 NO existe en nuestra base de datos.
Aclaración: Nif emisor:ESA61961488, nif receptor:ES37014248A, Número de orden de transporte:OTR670-1, función:1

En esta pantalla los estados de cada documento se ven con un color asociado para ayudar al usuario a discernirlos con mayor facilidad, la relación de colores y estados es la siguiente:

- Aceptado: verde
- Cancelado: rojo
- Entregado: negro
- En proceso: negro
- Rechazado: rojo
- Error: rojo
- Confirmado: negro

NUEVO TRASLADO

Para la creación de un nuevo traslado, deberemos seguir los pasos siguientes:

1. Seleccionamos la sección denominada Nuevo Traslado:
2. Se muestra un cuadro de dialogo donde seleccionamos el tipo de traslado de contenedores, llenos o vacíos:

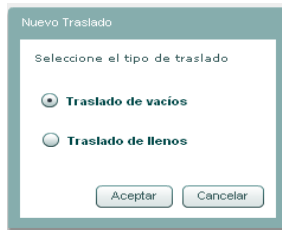

3. Debemos rellenar los campos de las tres fichas que se encuentran en esta sección de la aplicación:

3.1 Datos generales.

3.2 Transporte terrestre.

3.3 Transporte marítimo. (No es obligatorio)

Las tres fichas son idénticas a las descritas anteriormente en el apartado denominado *Panel de operación modificar*.

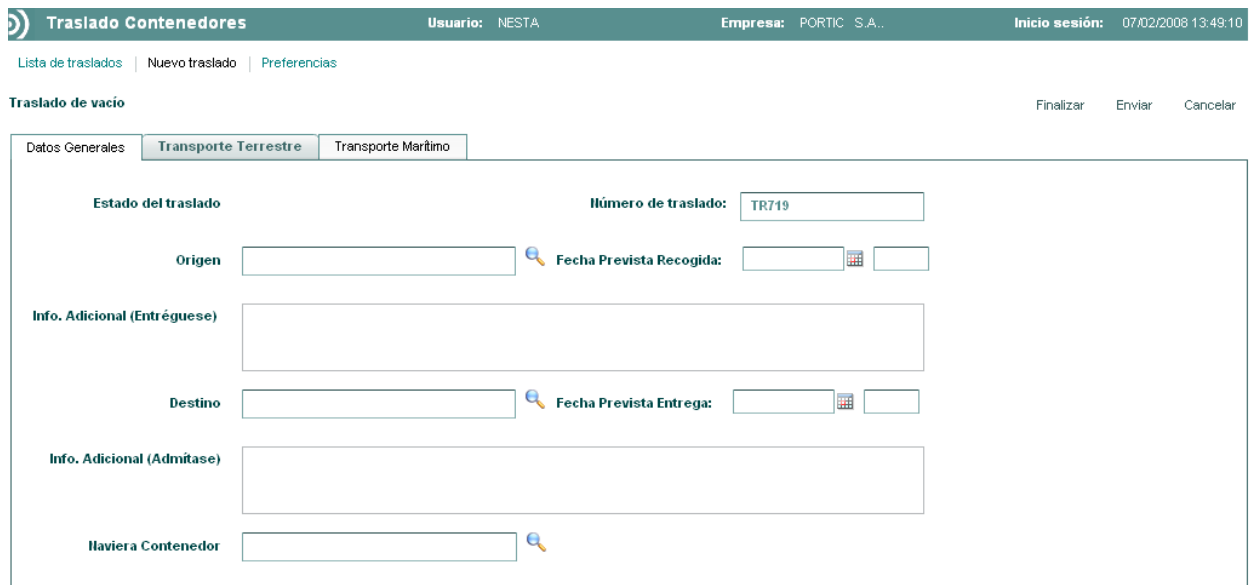

PREFERENCIAS

La pantalla de preferencias permite al usuario añadir las empresas transportistas y navieras que son mas frecuentemente utilizadas por el usuario. Cuando el usuario añade una empresa transportista a la lista ya existente, ésta queda disponible para ser seleccionada en el combo* de selección de empresas transportistas. Lo mismo sucede cuando se añade una naviera a su correspondiente lista ya existente.

* *Este combo aparece cuando se selecciona la opción naviera en uno de los dos filtros anteriormente ya citados, Filtro 1 y Filtro 2, del primer esquema de este documento.*

Traslado Contenedores Usuario: NESTA Empresa: PORTIC S.A... Inicio sesión: 07/02/2008

Lista de traslados | Nuevo traslado | Preferencias

Preferencias

Transportistas Navieras

Todos		Seleccionados																																																
<table border="1" style="width: 100%; border-collapse: collapse;"> <thead> <tr> <th style="width: 20%;">I.I.F.</th> <th style="width: 80%;">Nombre</th> </tr> </thead> <tbody> <tr><td> </td><td> </td></tr> <tr><td> </td><td> </td></tr> <tr><td> </td><td> </td></tr> <tr><td> </td><td> </td></tr> <tr><td> </td><td> </td></tr> <tr><td> </td><td> </td></tr> <tr><td> </td><td> </td></tr> <tr><td> </td><td> </td></tr> <tr><td> </td><td> </td></tr> <tr><td> </td><td> </td></tr> <tr><td> </td><td> </td></tr> </tbody> </table>	I.I.F.	Nombre																							<div style="display: flex; flex-direction: column; gap: 5px;"> > < >> << </div>	<table border="1" style="width: 100%; border-collapse: collapse;"> <thead> <tr> <th style="width: 20%;">I.I.F.</th> <th style="width: 80%;">Nombre</th> </tr> </thead> <tbody> <tr><td> </td><td> </td></tr> <tr><td> </td><td> </td></tr> <tr><td> </td><td> </td></tr> <tr><td> </td><td> </td></tr> <tr><td> </td><td> </td></tr> <tr><td> </td><td> </td></tr> <tr><td> </td><td> </td></tr> <tr><td> </td><td> </td></tr> <tr><td> </td><td> </td></tr> <tr><td> </td><td> </td></tr> <tr><td> </td><td> </td></tr> </tbody> </table>	I.I.F.	Nombre																						
I.I.F.	Nombre																																																	
I.I.F.	Nombre																																																	

Los símbolos > < se pueden utilizar para añadir o retirar elementos* de uno en uno. Los símbolos >> << se pueden utilizar para añadir o retirar todos los elementos* a la vez.

*Entiéndase por elemento una empresa transportista o naviera en su correspondiente pestaña .